



GOBIERNO REGIONAL AREQUIPA
GERENCIA REGIONAL DE SALUD
RED DE SALUD AREQUIPA CAYLLOMA

BOLETIN EPIDEMIOLOGICO SEMANAL N.º 48 DEL 27/11/2022 AL 03/12/2022

CONTENIDO

SITUACIÓN DE LAS ENFERMEDADES TRASMISIBLES NOTIFICACIÓN CONSOLIDADA E IND

Casos IRA's
Casos Neumonía
SOB/ASMA
Casos EDA's

TRASMISIBLES:

Sarampión/ Rubéola
VIH/SIDA
Tuberculosis
COVID 19

NO TRASMISIBLES

Diabetes
Muerte Perinatal
Muerte materna
Chagas
Accidentes de tránsito

Dirección Red de Salud
Arequipa Caylloma

Oficina de Planeamiento,
Presupuesto y Desarrollo
Institucional-R.S.A.C.

OFICINA DE EPIDEMIOLOGÍA

Lic. María Luz Acillo Orado

Lic. Angela Villafuerte Murguía

EQUIPO DE APOYO:

OFICINA DE ESTADISTICA E
INFORMATICA

2022

Día Mundial de Lucha contra el SIDA 2022

Cada 1 de diciembre se celebra el Día Mundial de la Lucha contra el Sida. Es una oportunidad para concienciar, educar y mejorar la comprensión del VIH como un problema de salud pública mundial. Este año, el lema que la Organización Panamericana de la Salud propone para el Día Mundial de la Lucha contra el Sida 2022 es: "**Igualdad ya**".

En el marco del Día Mundial de la Lucha contra el Sida, la OPS en colaboración con ONUSIDA lanzó el informe "Prevención de la infección por el VIH bajo la lupa. Un análisis desde la perspectiva del sector de la salud en América Latina y el Caribe" en el cual se analizan los avances y los desafíos de los servicios de salud para prevenir la transmisión del VIH.

La prevención combinada del VIH, detección temprana y acceso a tratamiento antirretroviral son fundamentales para lograr detener la transmisión del virus en los próximos años. Los gobiernos, los proveedores de servicios de salud, los organismos de cooperación, la sociedad civil, las personas viviendo con VIH, las poblaciones clave y otros interesados deben trabajar conjuntamente en la respuesta al VIH.

En 2015, los líderes mundiales se adhirieron a los Objetivos de Desarrollo Sostenible, uno de los cuales consiste en lograr la **cobertura sanitaria universal** (CSU) para 2030 y ha pasado a estar en el núcleo de todos los programas de salud.

Para complementar la campaña del Día Mundial del Sida 2017, cuyo lema es «Derecho a la salud», la Organización Mundial de la Salud destacará la necesidad de que los 36,7 millones de personas infectadas por el VIH, y quienes son vulnerables o están afectados por la epidemia alcancen el objetivo de la CSU.

Bajo el lema «Cada persona cuenta», la OMS abogará por el acceso universal a servicios de atención sanitaria y a medicamentos seguros, eficaces, de calidad y asequibles, así como a medios diagnósticos y otros productos básicos para la salud, al mismo tiempo que se garantiza su protección frente a los riesgos financieros.

Mensajes clave para lograr la **cobertura sanitaria universal** (CSU)

No dejar a nadie atrás.

Los servicios relacionados con el VIH, la tuberculosis y las hepatitis están integrados.

Los infectados por el VIH disponen de servicios de gran calidad.

Las personas infectadas por el VIH tienen acceso a una atención asequible.

La respuesta al VIH es firme y refuerza los sistemas de salud.



OMS/OPS.

Lic. Ángela María Villafuerte Murguía

TENDENCIA DE LAS ENFERMEDADES BAJO VIGILANCIA EPIDEMIOLÓGICA

1. INFECCION RESPIRATORIA AGUDA (I.R.A.) EN POBLACIÓN MENOR DE 5 AÑOS

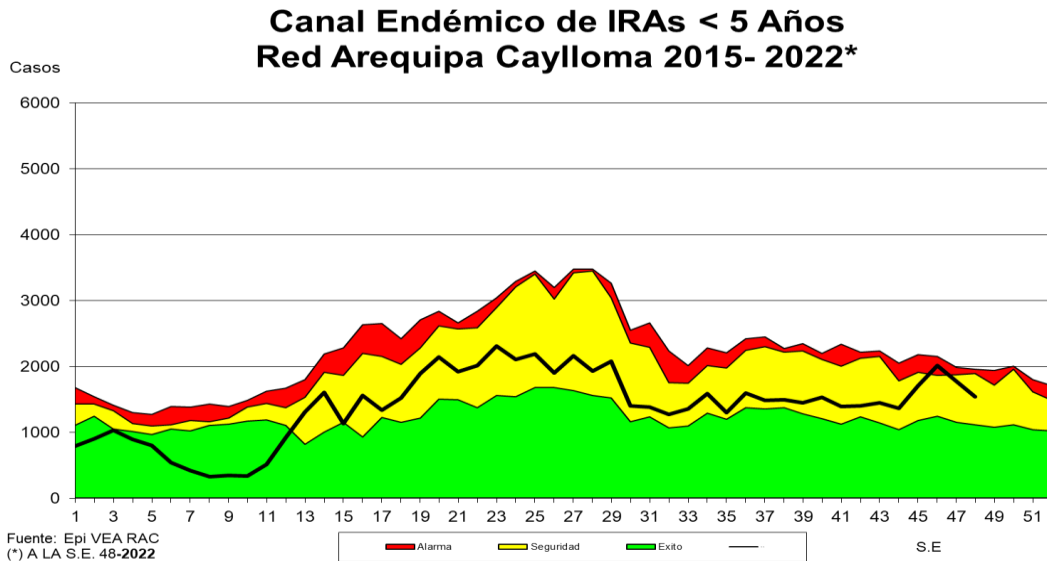

En la semana se registraron **(1539)** casos de Iras, disminuyendo los casos con respecto a la semana anterior en 15%, los distritos con mayor frecuencia de presentación de casos son: Cerro Colorado, Paucarpata y Cayma. La Tasa de Incidencia es de 688.9 X 1000 menores de 5 años, con un total de **(67457)** casos acumulados hasta la semana 48, nos encontramos en **zona de seguridad**.

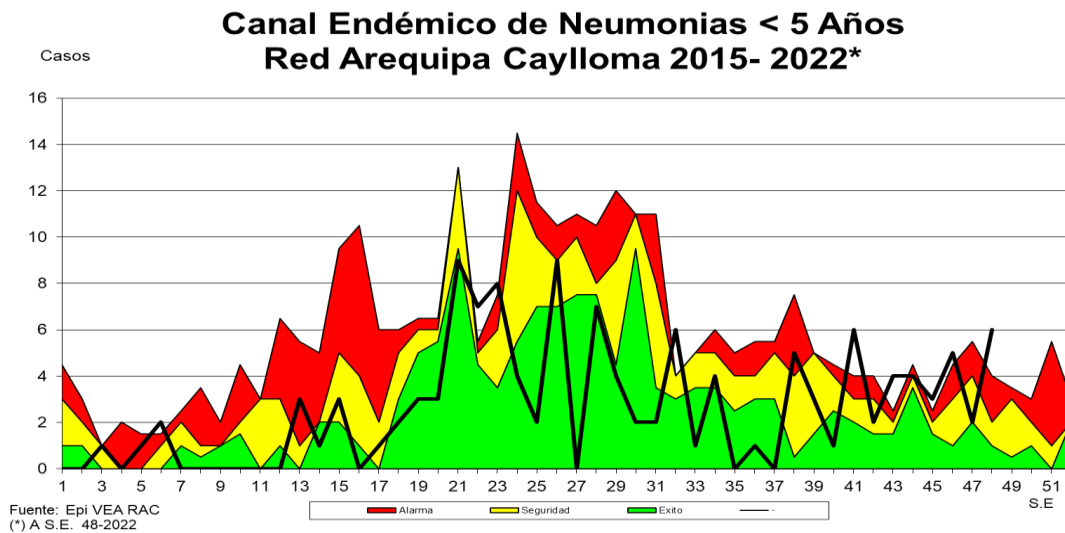

NEUMONÍA EN POBLACIÓN MENORES DE 5 AÑOS

En la presente semana se notificó **(06)** casos, la notificación en relación a la semana anterior. el distrito que presenta mayor cantidad de casos es cerro colorado. Tenemos acumulados **(127)** casos hasta la semana 48 que hace una incidencia de 1.2 x mil niños. Nos encontramos en **epidemia**.

Canal Endémico de SOB-ASMA < 5 AÑOS Red Arequipa Caylloma 2015- 2022*

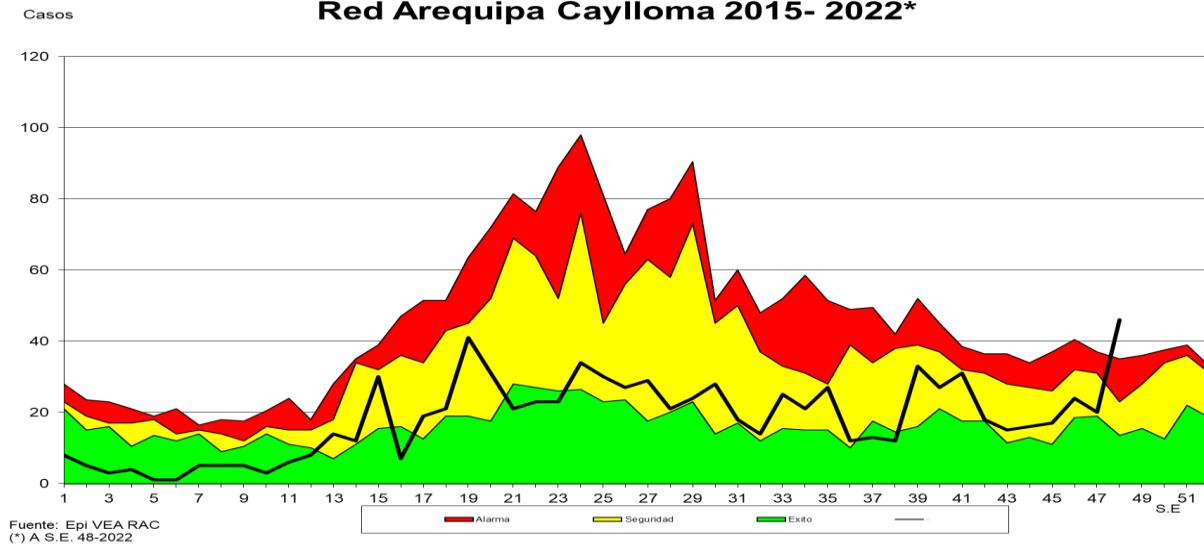

SOBA EN MENORES DE 5 AÑOS

En la presente semana se notificó (46) casos, se observa incremento de casos en 57% en relación a la semana anterior, teniendo un acumulado de (878) casos hasta la semana 48. La tasa de incidencia es de 8.9 por mil niños menores de 5 años. En relación a los últimos 7 años se observa incremento de casos en 87%. Nos encontramos en **zona de seguridad** según se observa en el canal endémico.

PERFIL EPIDEMIOLOGICO IRAS Y NEUMONIAS, POR PROVINCIAS, EN POBLACIÓN MENOR DE 5 AÑOS

Canal Endémico de IRAs < 5 Años Provincia Arequipa 2015- 2022*

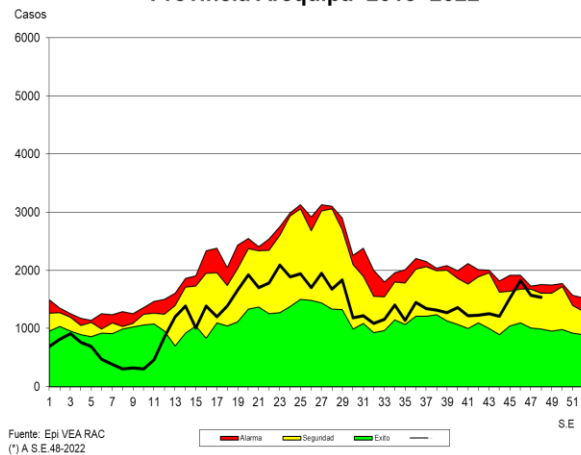

Canal Endémico de IRAs < 5 Años Provincia Caylloma 2015- 2022*

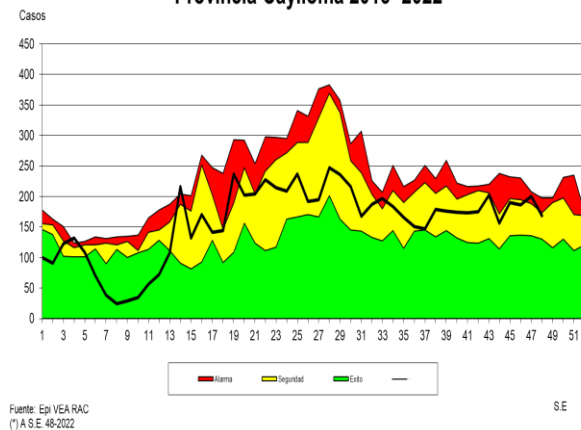

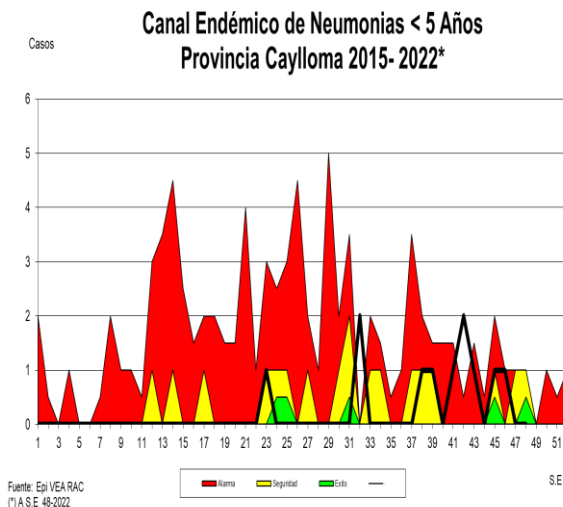
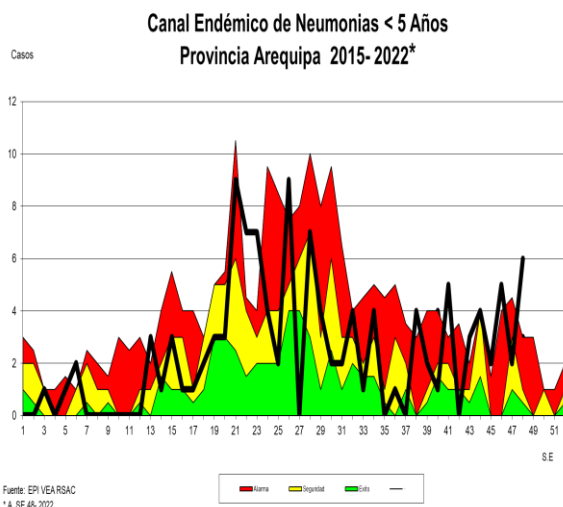

INFECCIÓN RESPIRATORIA AGUDA (I.R.A.) EN POBLACIÓN MAYOR DE 5 AÑOS

Se notificaron (4911) casos de IRAs en mayores de 5 años, se observa discreta disminución en (3%) en relación a la S.E. anterior; los distritos con mayor número de casos son: Cerro Colorado, Paucarpata y Cayma, siendo la tasa de incidencia de 177.0 por mil mayores de cinco años con un total de (204190) casos hasta la semana 48; se observa disminución de casos en 92% con respecto a los 7 últimos años. Nos encontramos en **epidemia** en el canal endémico.

Canal Endémico de IRAs > 5 Años Red Arequipa Caylloma 2015- 2022*

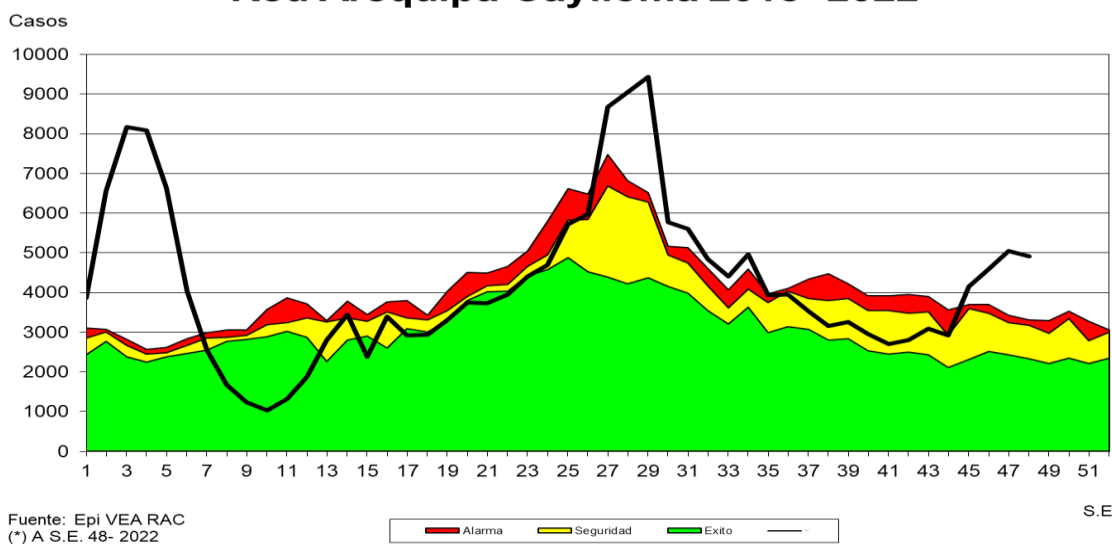

NEUMONIA EN POBLACIÓN MAYOR DE 5 AÑOS

En la presente semana se notificaron (07) casos disminuyeron en un 29% en relación a la semana anterior, en la presente semana, el distrito con mayor número de casos es: vitor. Los casos acumulados (451) hasta la semana 48 que hacen una tasa de Incidencia Acumulada de 0.39 por mil mayores de 5 años. Nos encontramos en **zona de éxito**.

Recomendaciones:

Realizar promoción de la salud en medidas y cuidados en procesos respiratorios para prevención de complicaciones como la neumonía.

Debemos continuar realizando investigación epidemiológica de pacientes respiratorios para **diagnostico diferenciado** con COVID 19 frente al incremento de casos a nivel nacional y búsqueda de Influenza u otros virus respiratorios teniendo en cuenta la alerta epidemiológica N° 28 .

Mantenernos alertas frente al incremento de infecciones respiratorias agudas en grupo mayor de 5 años.

PERFIL EPIDEMIOLOGICO IRAS Y NEUMONIAS, POR PROVINCIAS, EN POBLACIÓN MAYOR DE 5 AÑOS.

Canal Endémico de IRAs > 5 Años
Provincia Arequipa 2015- 2022*

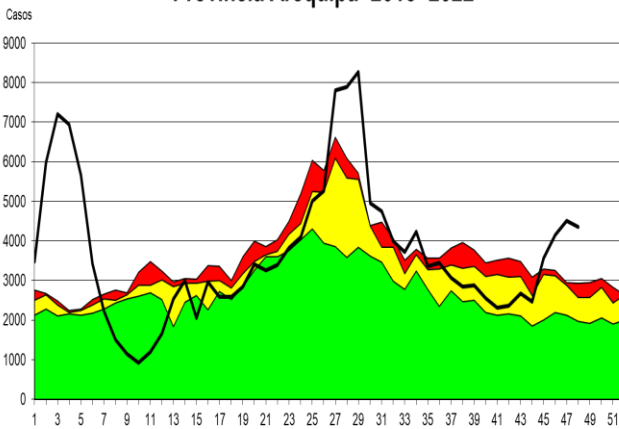

Fuente: Epi VEA RSAC
(*) A S.E. 48-2022



Canal Endémico de IRAs > 5 Años
Provincia Caylloma 2015- 2022*

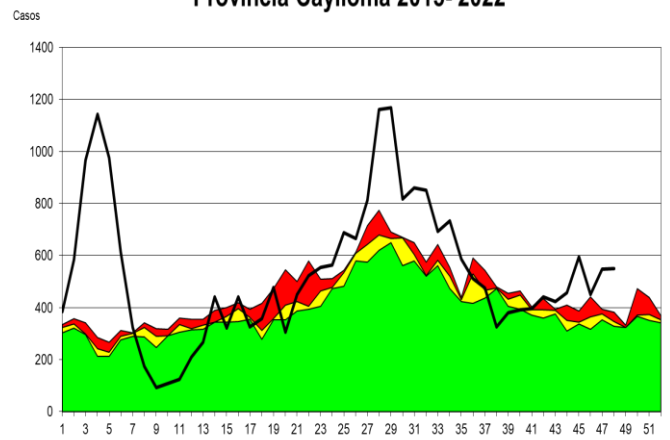

Fuente: Epi VEA RAC
(*) A S.E. 48- 2022



S.E

Canal Endémico de Neumonias > 5 Años
Provincia Arequipa 2015- 2022*

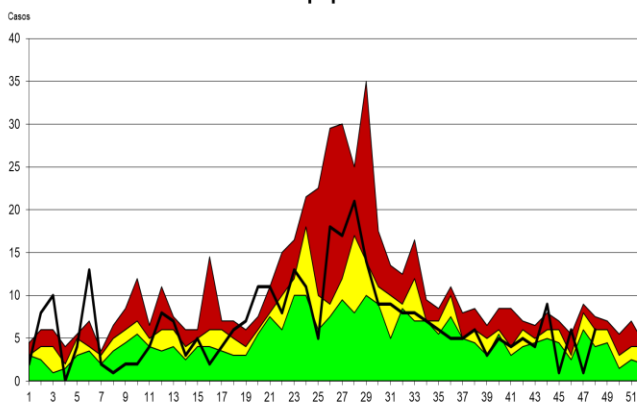

Fuente: Epi VEA RAC
(*) A S.E. 48-2022



S.E

Canal Endémico de Neumonias > 5 Años
Provincia Caylloma 2015- 2022*

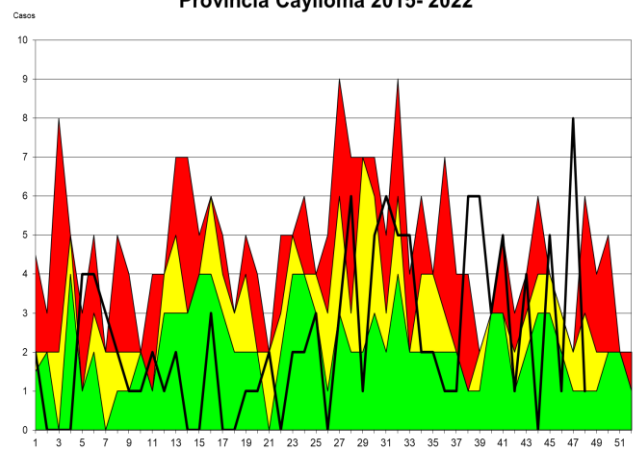

Fuente: Epi VEA RAC
(*) A S.E. 48-2022.



S.E

2. ENFERMEDAD DIARREICA AGUDA (E.D.A.) ACUOSA EN POBLACIÓN MENOR DE 5 AÑOS

Canal Endémico de Edas Acuosa < 5 Años Red Arequipa Caylloma 2015- 2022*

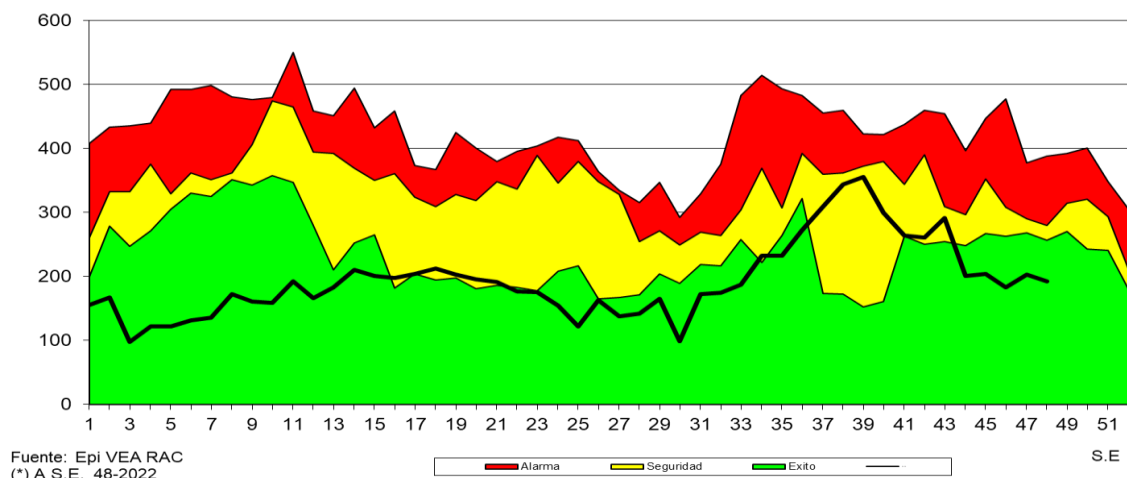

En la presente semana se notificaron **(192)** casos, se observa disminución de casos en relación a la semana anterior en un 6%. Los distritos con mayor número de casos en la presente S.E. son: Paucarpata, Cayma y Alto Selva Alegre. La Tasa de incidencia es de **94.9 X 1,000** menores de cinco años, con **(9297)** casos notificados hasta la semana 48. La presente semana en relación con el promedio semanal de los últimos siete años muestra marcada disminución de casos (303%). Nos encontramos en **zona de éxito**.

Canal Endémico de Edas Disentéricas < 5 Años Red de Salud Arequipa Caylloma 2015- 2022*

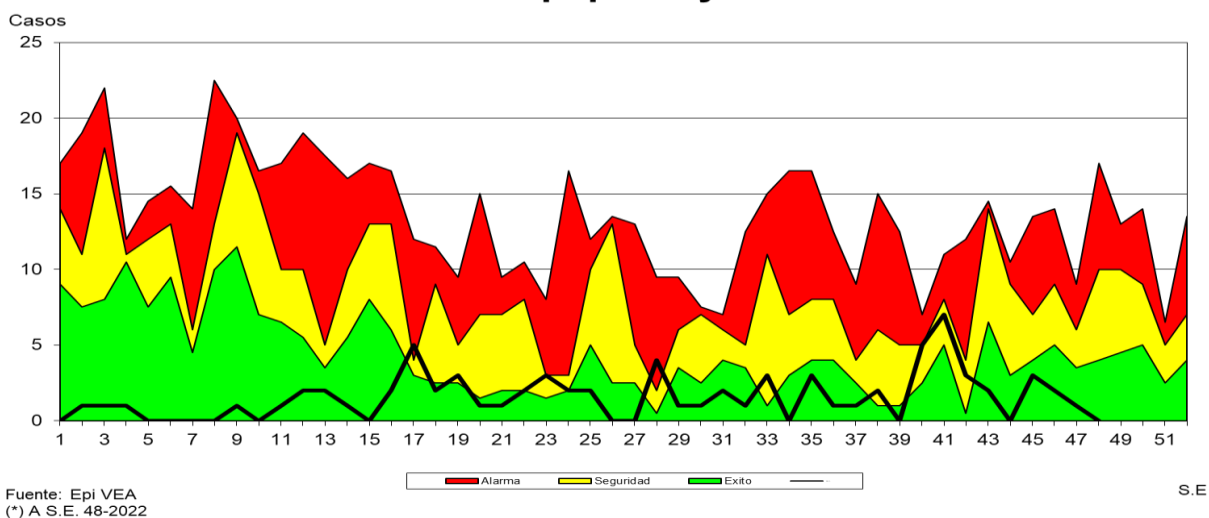

ENFERMEDAD DIARREICA AGUDA DISENTERICA EN POBLACION MENOR DE 5 AÑOS

En la presente semana no se notificaron casos, en relación a la semana anterior disminuyó en un 100%. Se tiene una incidencia de 0.8 por mil niños menores de 5 años Teniendo un acumulado de **(76)** casos notificados hasta la semana 48. Con respecto al promedio de los siete años anteriores se observa la misma tendencia. Nos encontramos en **zona de éxito**.

Recomendaciones

Monitoreo y control de agua de consumo humano de los puntos establecidos para asegurar la calidad de agua sobre todo en los distritos de mayor incidencia de EDAs.

Actividades preventivo promocional en los distritos de mayor incidencia.

Búsqueda de brotes por ETAS en caso de presentar casos elevados según perfil epidemiológico.

PERFIL EPIDEMIOLOGICO EDAS ACUOSAS, POR PROVINCIAS, EN POBLACIÓN MENOR Y MAYOR DE 5 AÑOS

Canal Endémico de Edas Acuosas < 5 Años
Provincia Arequipa 2015- 2022*

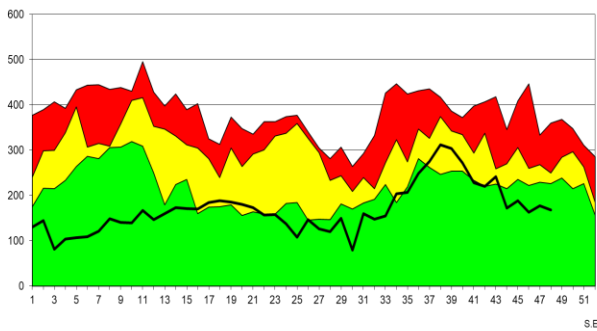

Fuente: Epi VEA RAC
(*) A.S.E. 48-2022.

Alarma Seguridad Exito

Canal Endémico de Edas Acuosas < 5 Años
Provincia Caylloma 2015- 2022*

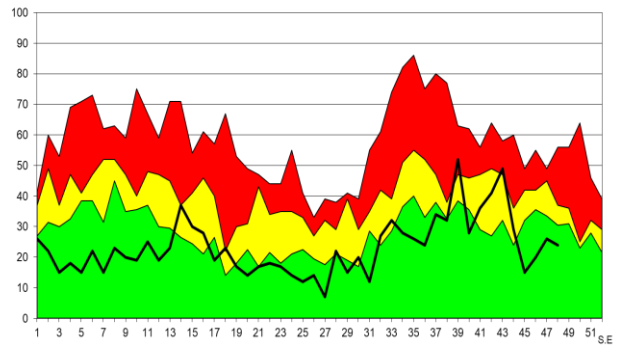

Fuente: Epi VEA RAC
(*) A.S.E. 48-2022.

Alarma Seguridad Exito

Canal Endémico de Edas Mayores de 5 Años
Provincia Arequipa 2015- 2022*

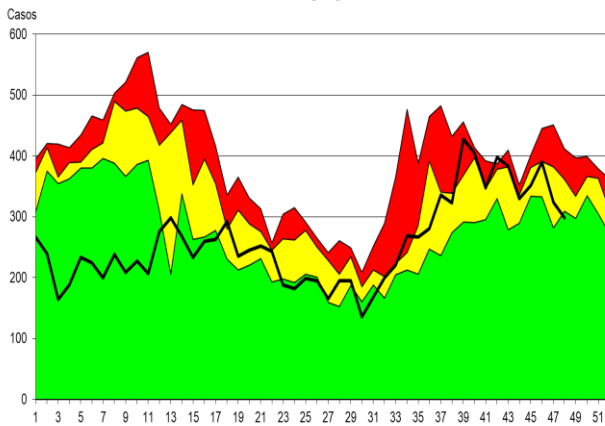

Fuente: Epi VEA RAC
(*) A.S.E. 48-2022.

Alarma Seguridad Exito

Canal Endémico de Edas Mayores de 5 Años
Provincia Caylloma 2015- 2022*

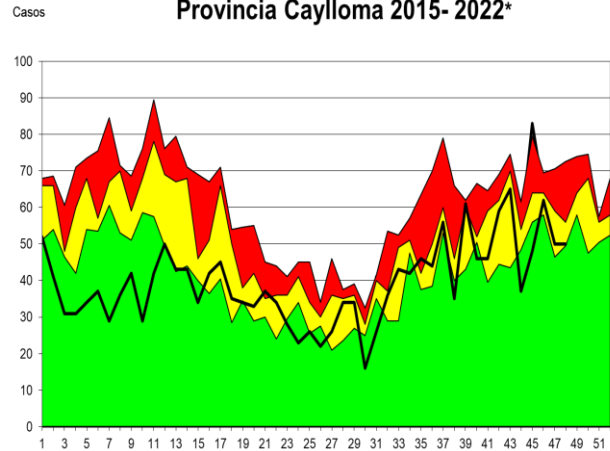

Fuente: Epi VEA RAC
(*) A.S.E. 48-2022.

Seguridad Alarma Exito

Canal Endémico de Edas Mayores de 5 Años Red Arequipa Caylloma 2015- 2022*

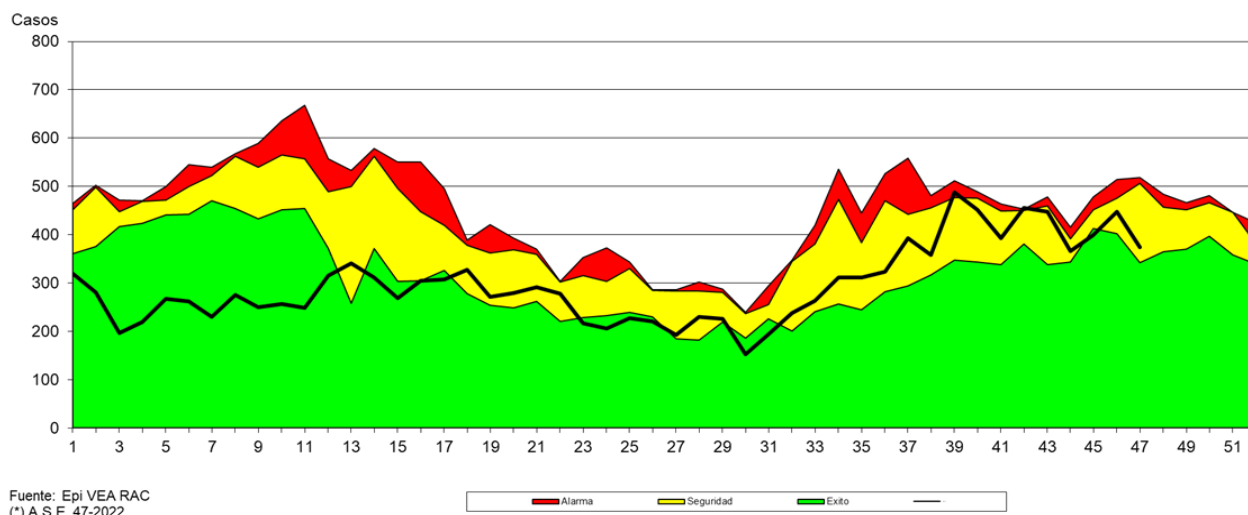

ENFERMEDAD DIARREICA (EDA.) ACUOSA Y DISENTERICA EN POBLACIÓN > DE 5 AÑOS

Se notificaron **(348)** casos, se observa que la notificación de casos disminuyó en 7 % en relación a la semana anterior. Los distritos con mayor número de casos en la presente S.E. fueron: Paucarpata, Cayma y Cerro Colorado. Comparando la semana actual con el promedio semanal de 7 años anteriores, se observa marcada disminución de casos (263 %). Con una tasa de incidencia de 12.4 por mil mayores de cinco años, con **(14331)** casos acumulados hasta la semana 48. Encontrándonos en **zona de seguridad** según el canal endémico.

Canal Endémico notificación de casos sospechosos de Sarampión-Rubéola Red Arequipa Caylloma 2015 - 2022*

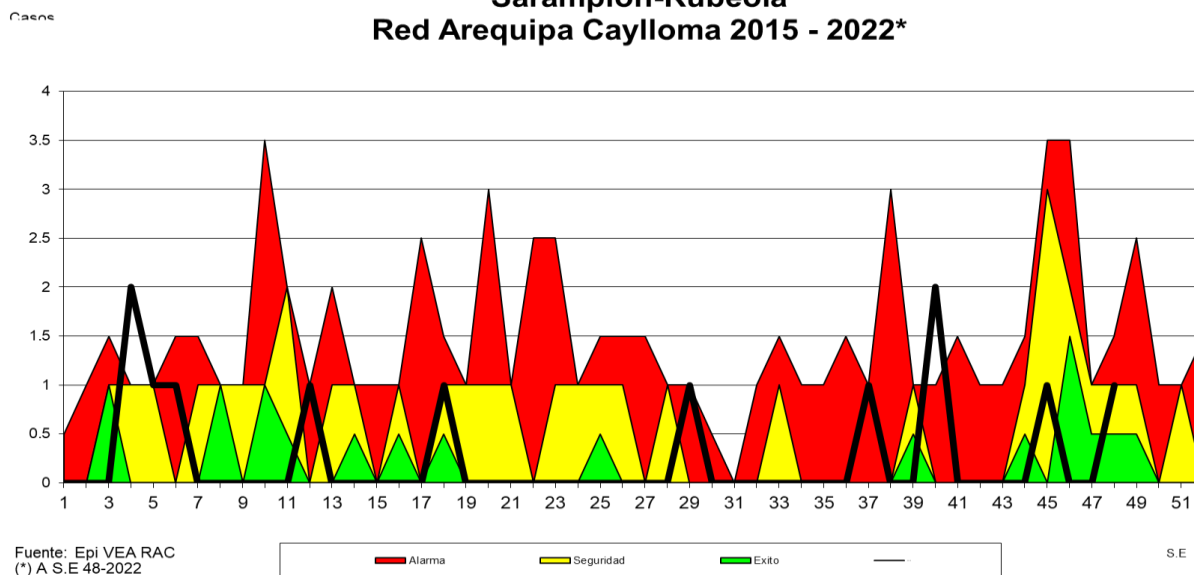

3. VIGILANCIA DE SARAMPIÓN RUBEOLA

En la presente semana se notificó **(01)** caso sospechoso de Sarampión. Total **(13)** casos sospechosos Sarampión-Rubéola notificados hasta la semana 48, los mismos que fueron descartados.

4. VIGILANCIA EPIDEMIOLOGICA DE TRASMISIBLES

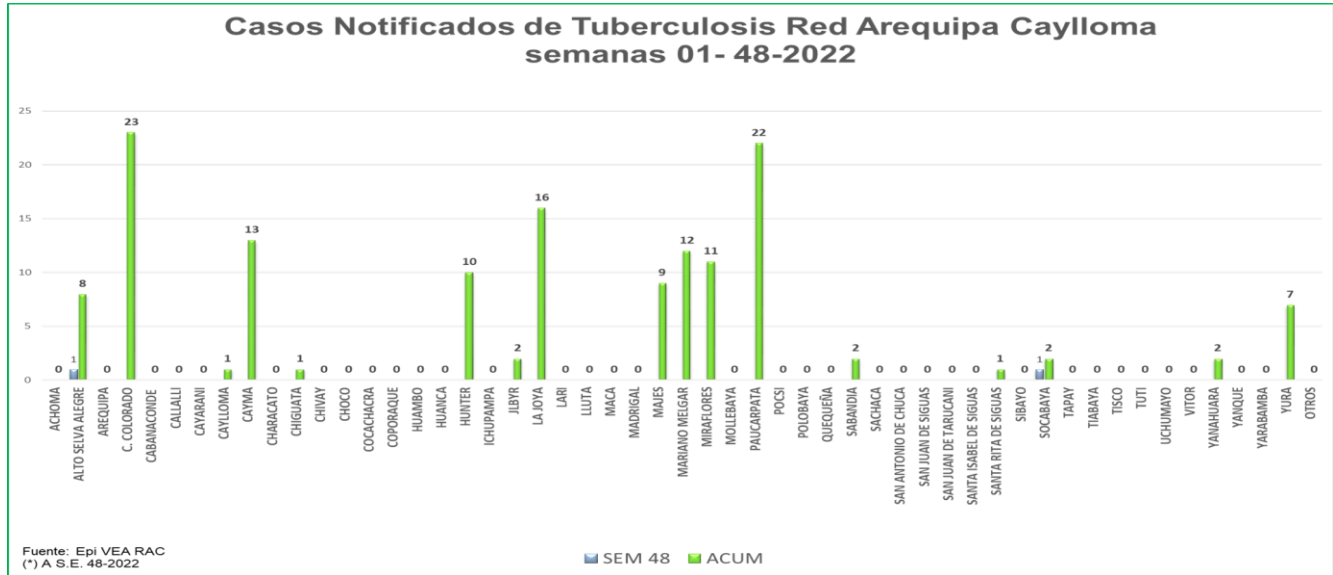

TUBERCULOSIS

En la semana se tienen notificados (02) casos de tuberculosis. Se tiene un acumulado de (143) casos hasta la semana 48, de los cuales los distritos de notificación fueron: Alto Selva Alegre y Socabaya.

Recomendaciones

Realizar identificación temprana de casos a través de la búsqueda activa de casos en atenciones.

Seguimiento de casos y contactos.

Promoción de la salud en medidas preventivas.

5. MATERNO PERINATAL

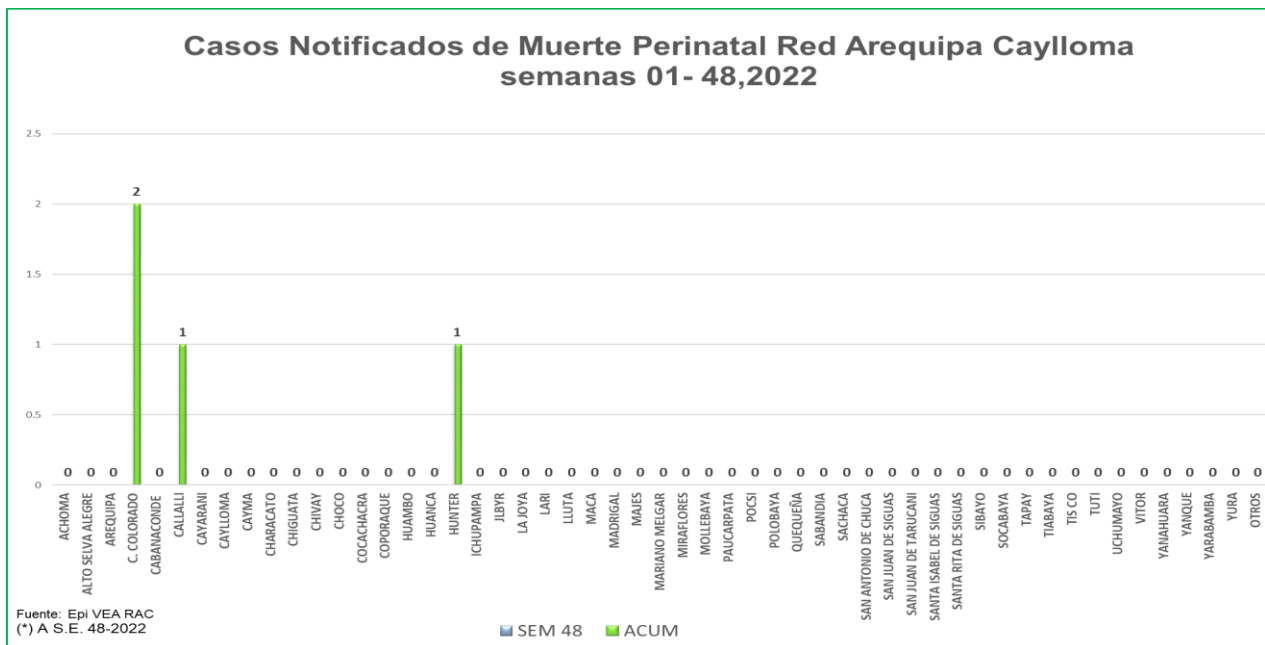

Semana 48 Notificación **NEGATIVA**.

Se tiene (**04**) caso acumulados de Muerte Perinatal.

Fortalecer la atención de la gestante sea en la captación temprana como en los controles oportunos.

MORTALIDAD MATERNA: notificación **NEGATIVA**

Recomendaciones

Promoción del control prenatal en la comunidad.

Seguimiento y control de neonatos de riesgo.

6. VIGILANCIA DE ITS-VIH

SIFILIS

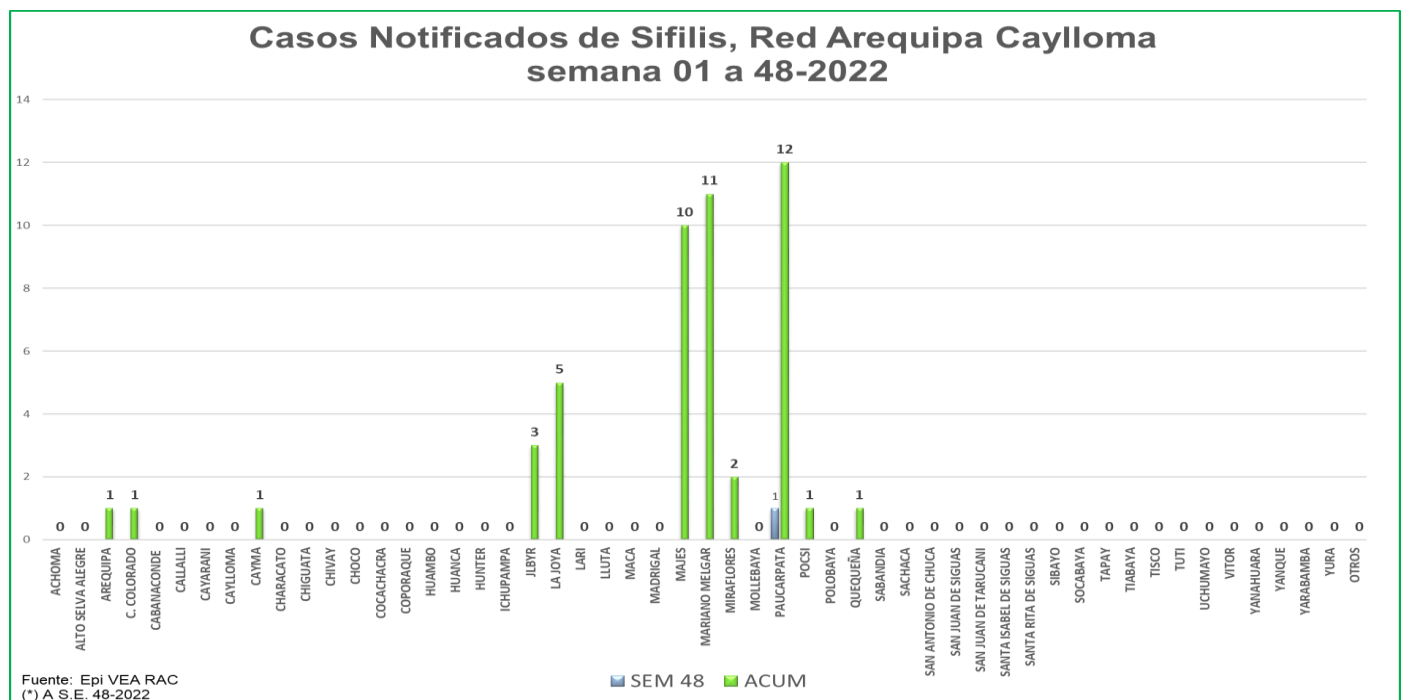

En la semana epidemiológica 48 Notificación **01**

Se tiene acumulado (**48**) casos notificados.

Recomendaciones: Sensibilizar a la población sobre el tema de ITS (sífilis) por el riesgo de sífilis congénita.

VIH

En la semana 48 notificación **01 caso**.

Se tiene acumulado en la notificación (**07**) casos hasta la semana 48.

**Casos notificados de VIH Red Arequipa Caylloma
semanas 01- 48-2022**

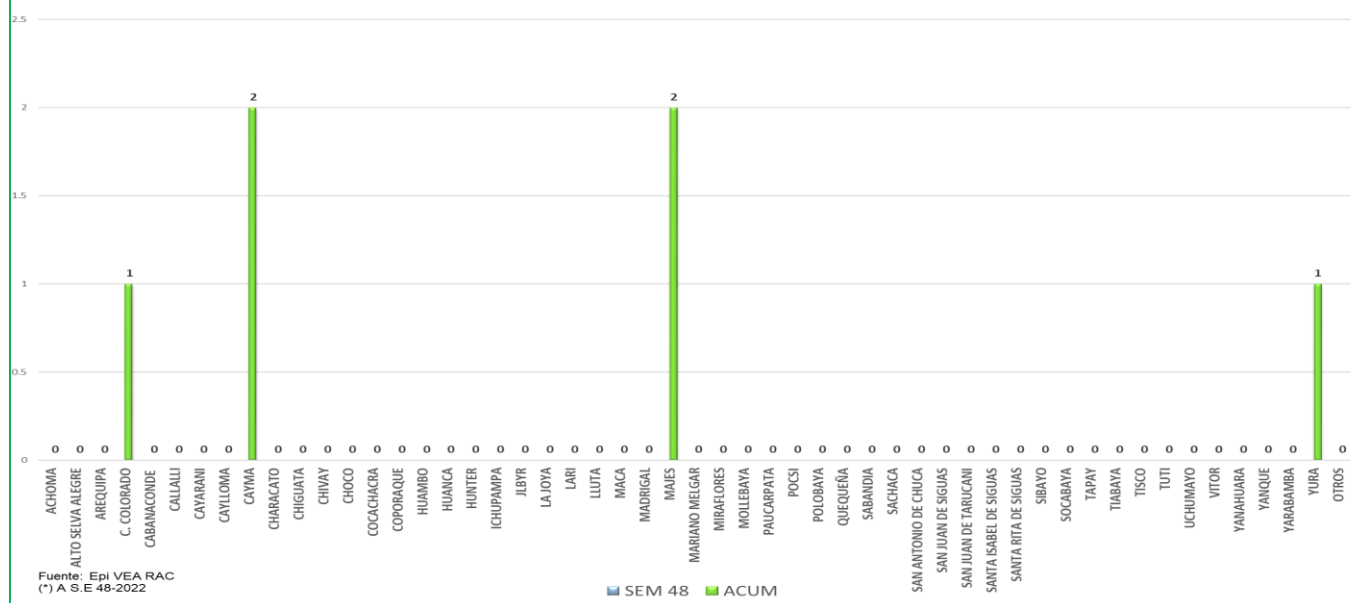

VIGILANCIA DE NO TRASMISIBLES DE SALUD PUBLICA

7. DIABETES

En la semana 48 se notificaron **(02)** casos. Se tiene acumulado **(74)** casos notificados, teniendo el mayor número en los distritos de Cerro Colorado.

Recomendación

Notificación de casos prevalentes

Promoción en estilos saludables de vida

**Casos notificados de Diabetes Red Arequipa Caylloma
S.E. 01 - 48-2022**

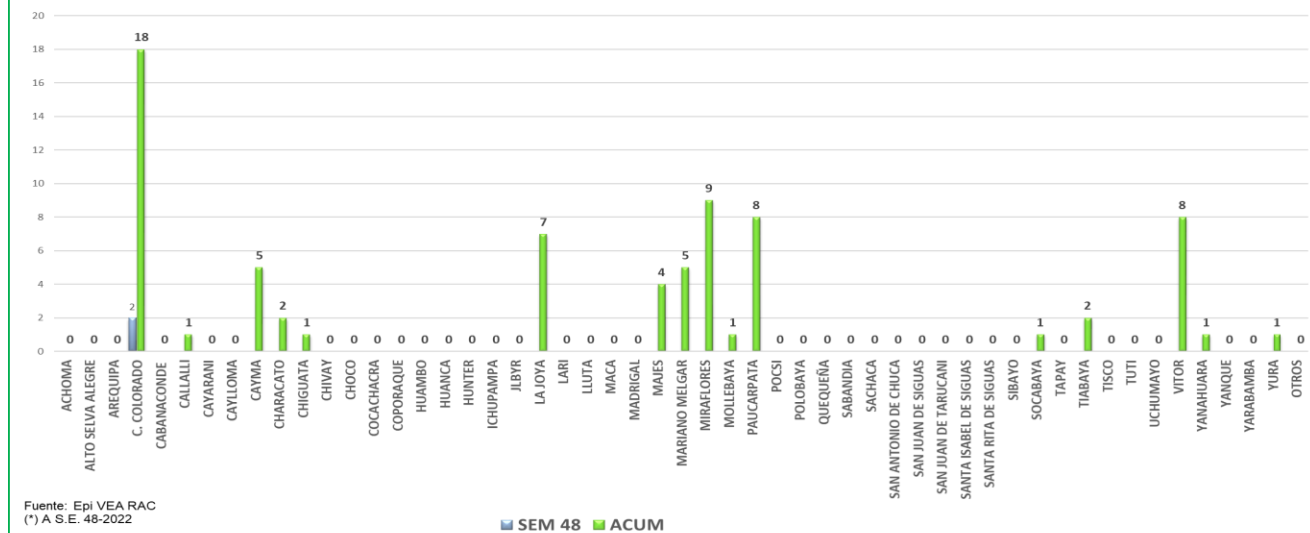

8. VIOLENCIA FAMILIAR

En la Semana 48 se tiene notificados (10) casos por Violencia familiar Teniendo un acumulado de (452) notificaciones. Se tiene la mayor cantidad de casos notificados de los distritos de Cerro Colorado, Majes Y Paucarpata.

Recomendación

Acciones de promoción de la salud en salud mental en prevención de la violencia familiar.

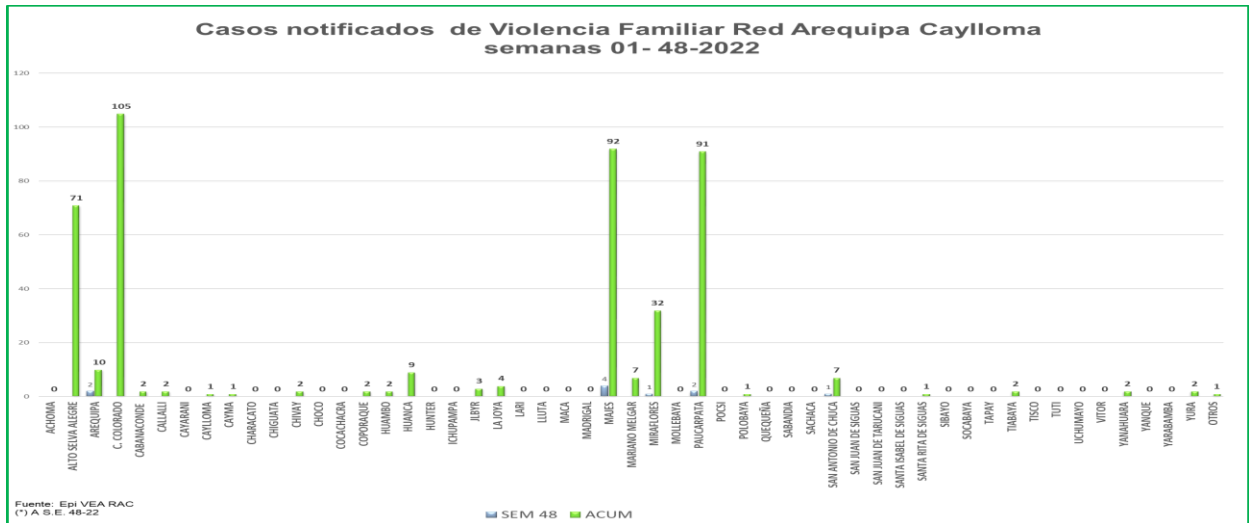

9. INTOXICACION POR PLAGUICIDAS

En la semana 48 notificación (00) casos. Se tiene acumulados (52) casos. Los distritos de mayor notificación son Majes y Cerro Colorado.

Recomendaciones

Se debe analizar el problema para dar orientación a los fumigadores para prevenir intoxicaciones ocupacionales.

En el caso de las intoxicaciones provocadas se debe trabajar la parte preventiva con Salud Mental.

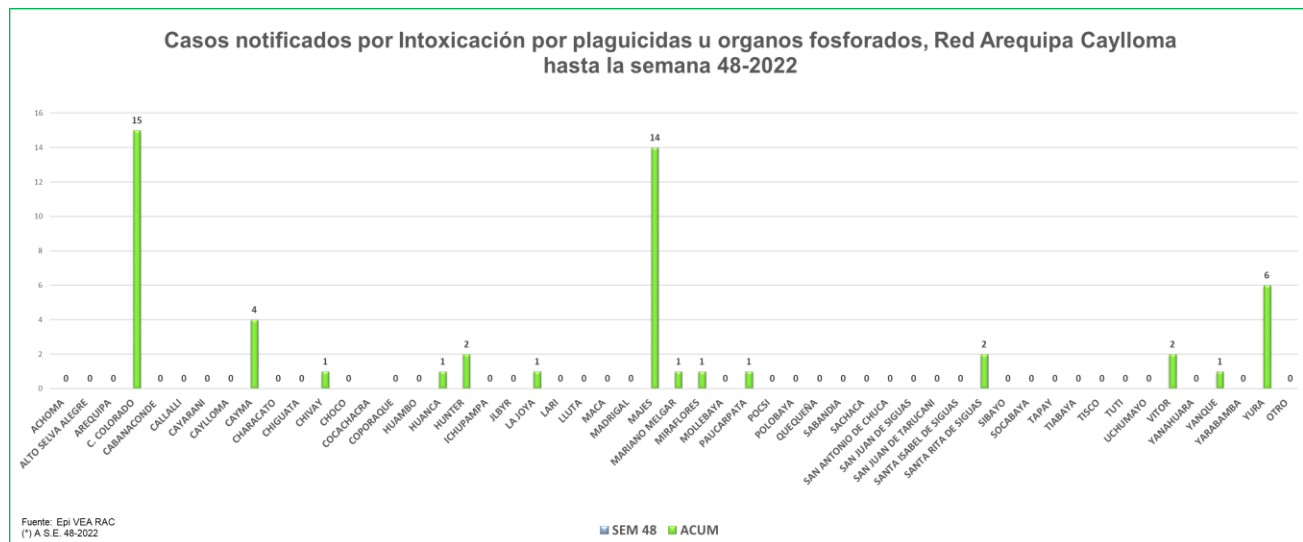

10. ACCIDENTES DE TRANSITO

En la semana 48 se notificaron (6) casos. Teniendo un acumulado de (434) casos notificados por accidentes de tránsito. Los distritos que notifican mayor número de caso son La joya, San Antonio de Chuca y Pedregal.

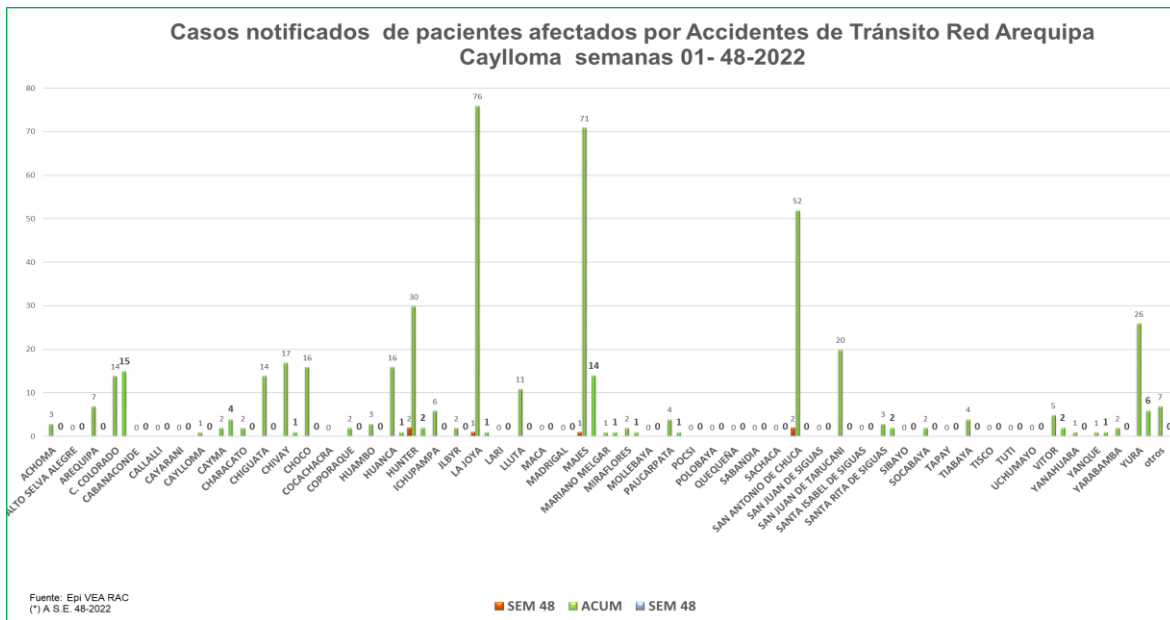

VIGILANCIA DE INTERES REGIONAL

11. CONJUNTIVITIS

En la presente semana se notificaron (66) casos de conjuntivitis. Teniendo un acumulado de (1777) casos hasta la semana 48, siendo los distritos de Cayma, Cerro Colorado y Paucarpata con mayor cantidad de casos notificados.

Recomendaciones:

IEC en Medidas preventivas en el cuidado de los ojos.

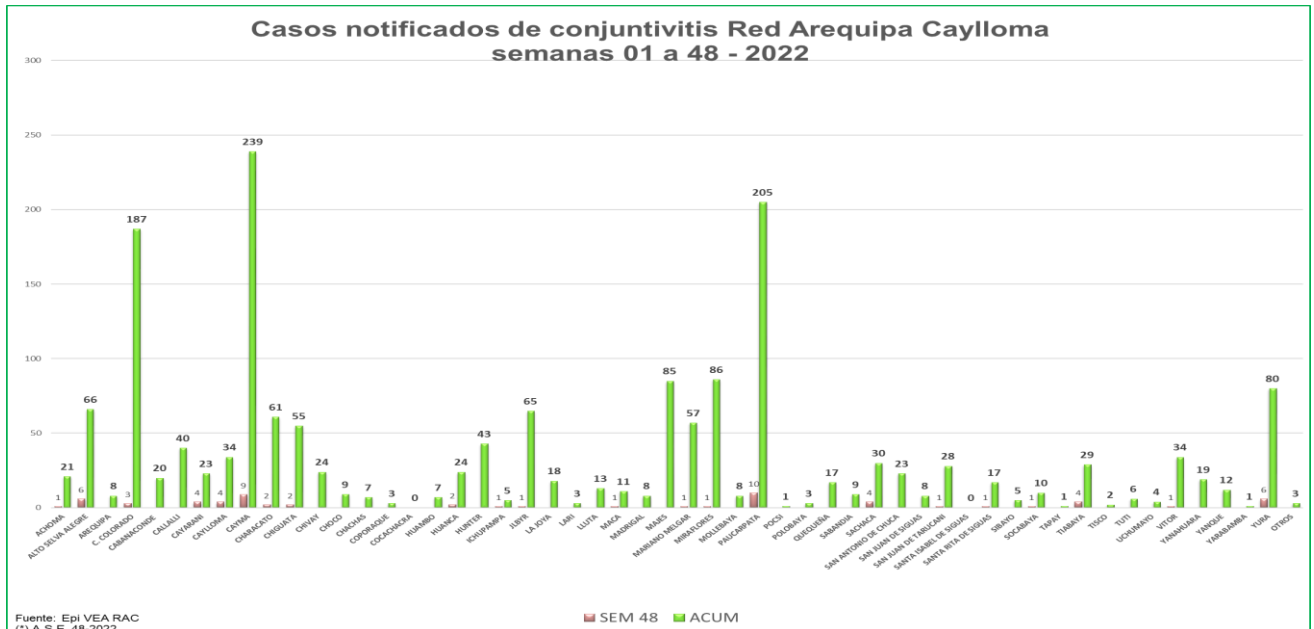

12. CASOS DE MORDEDURA DE PERROS

En la semana 48 se tiene notificados (**124**) casos de personas mordidas por perro o gato, teniendo un acumulado de (**5187**) casos de personas mordidas donde los distritos que notificaron mayor cantidad de casos son: Cerro Colorado, Paucarpata. Con el antecedente de rabia canina en la provincia se recomienda continuar con la vigilancia de personas mordidas que completen esquemas de vacunación y seguimientos respectivos.

En relación a la semana epidemiológica anterior se observa aumento de notificación de casos 6%. Comparando la semana actual con el promedio semanal de 7 años anteriores, se observa marcada disminución de casos (156%).

En el presente año se tiene identificado casos de rabia canina (**44** casos) hasta la semana epidemiológica 48. En cuanto a la prevención y control de rabia canina se debe fortalecer la vacunación canina en todos los distritos teniendo en cuenta el riesgo que implica para la salud de las personas se debe vacunar al 100 % de la población canina de nuestra jurisdicción; así misma promoción de la salud en cuanto a la tenencia responsable de perros. Seguimiento y vacunación de las personas mordidas según el requerimiento médico con vacuna antirrábica y/o suero según corresponda.

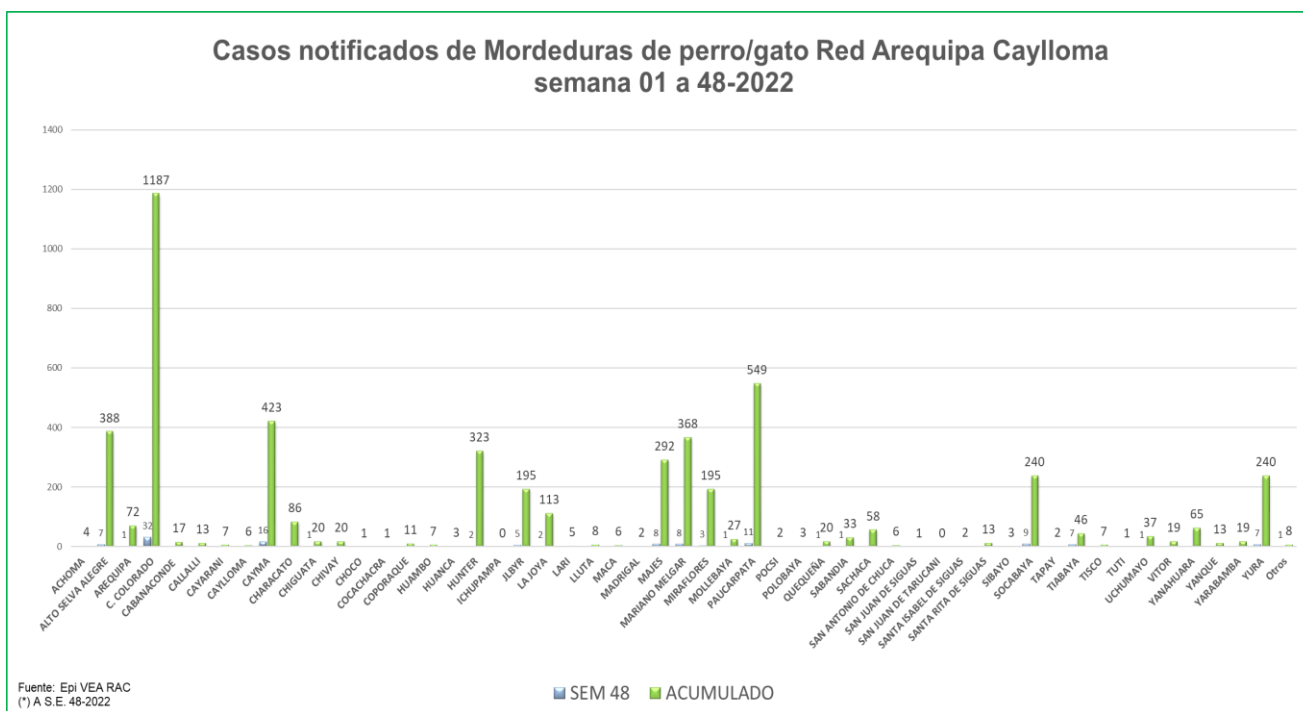

13. HIPERTENSIÓN ARTERIAL

Se tiene notificación (**01**) casos de Hipertensión Arterial. Acumulado (**79**) casos hasta la semana 48.

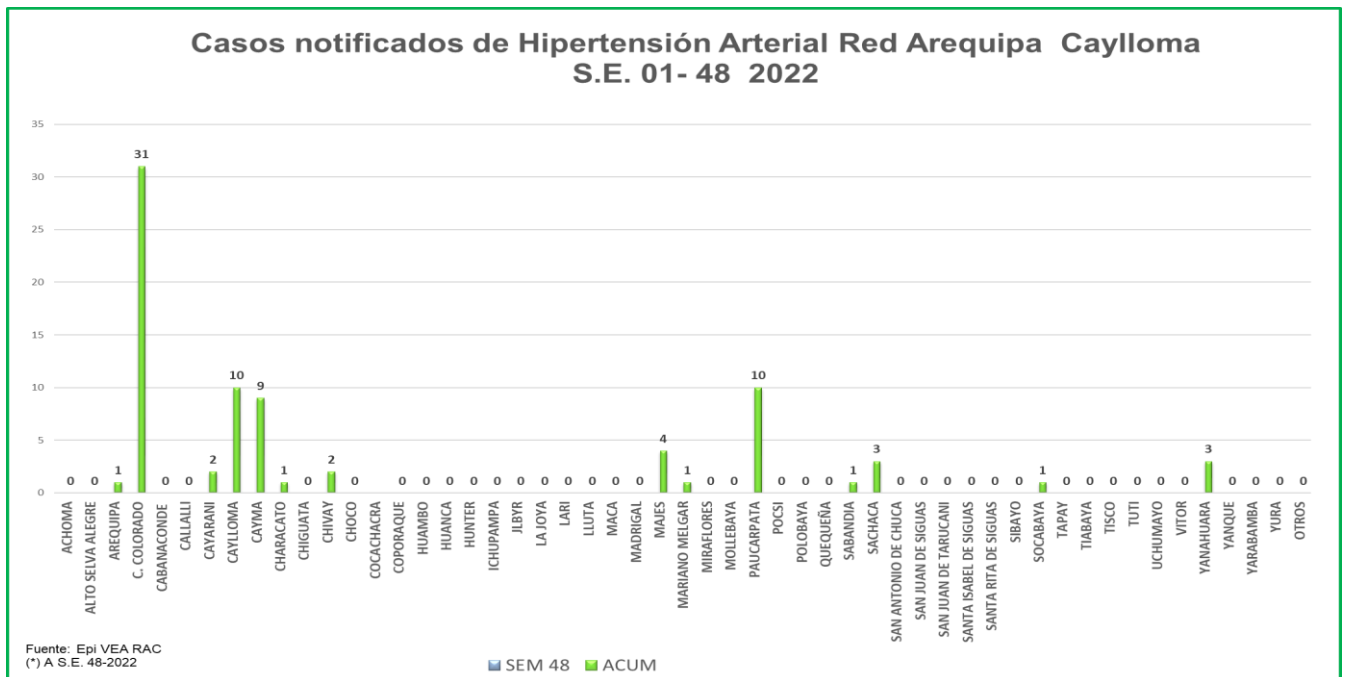

14. CHAGAS

En la semana 48 notificación **Negativa**.

Se tiene acumulado (**08**) casos notificados hasta la presente semana.

Recomendaciones:

Búsqueda activa del Triatomino en viviendas de los distritos donde se han notificado casos, por los antecedentes de la presencia de Chagas en la provincia.

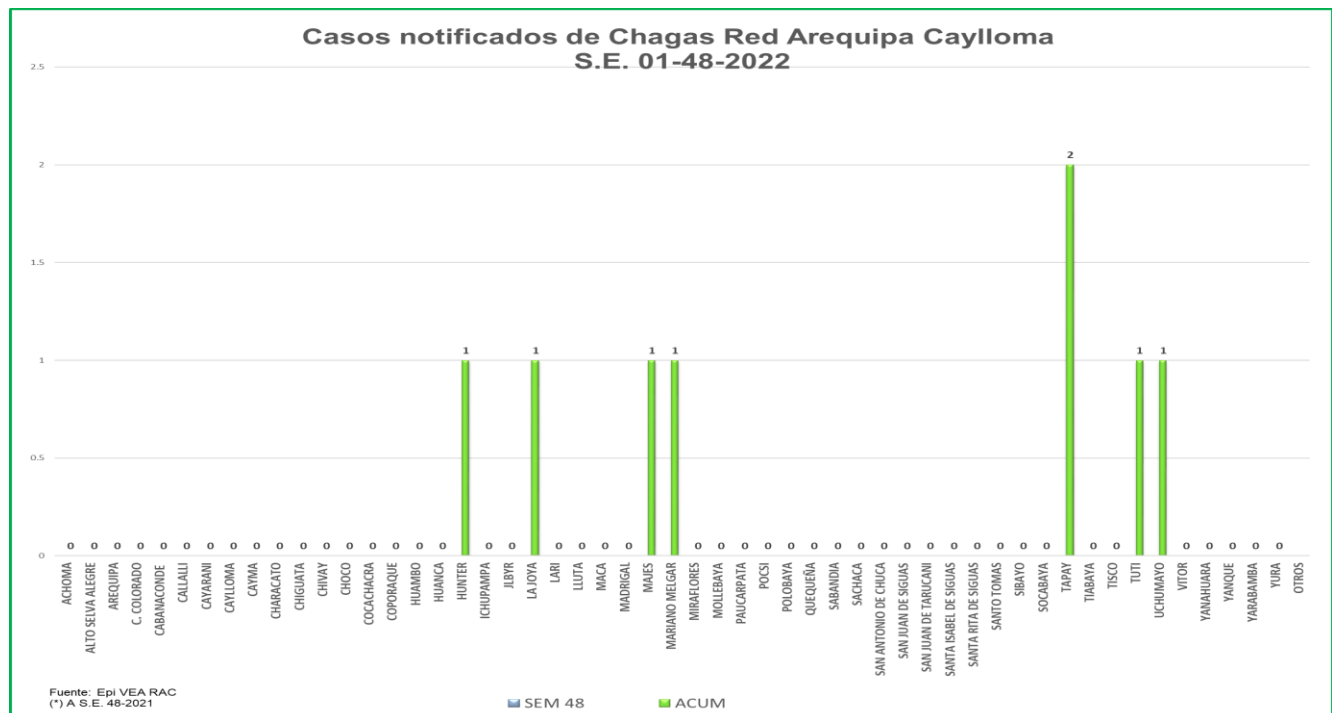

15. VIRUELA DEL MONO

En la semana 48 se notificó **(00)** casos positivos de viruela del mono acumulado **(10)**.

Los establecimientos realizan búsqueda activa de casos.

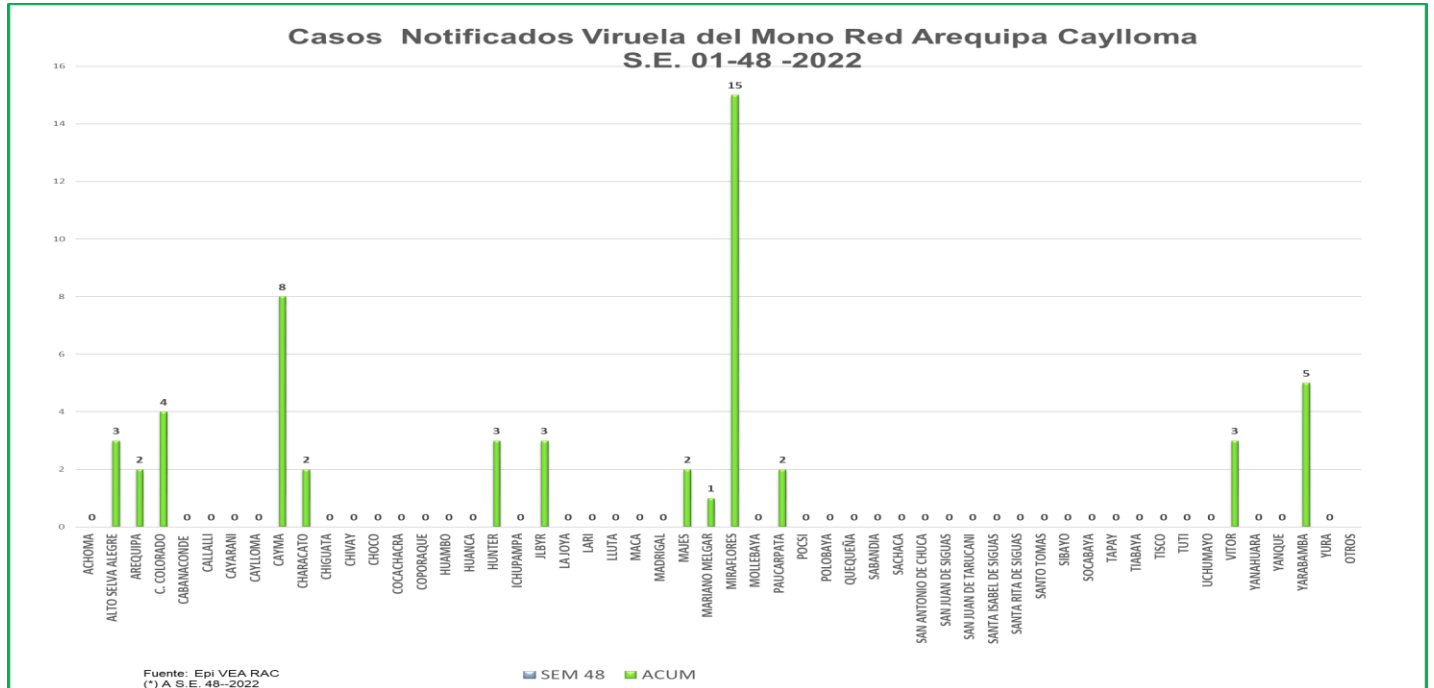

16. COVID 19

Se registran (4491) casos notificados de COVID- 19 en la Red de Salud Arequipa Caylloma hasta la SE 48 del presente año; en la semana 48 se notificaron (9) casos en relación a la semana 48 (6), se observa esta tendencia a incrementar en los establecimientos de la Red de la provincia de Caylloma.

DISTRITOS	CASOS CONFIRMADOS COVID-19 POR DISTRITOS – PROVINCIA AREQUIPA																																																TOTAL	
	S01	S02	S03	S04	S05	S06	S07	S08	S09	S10	S11	S12	S13	S14	S15	S16	S17	S18	S19	S20	S21	S22	S23	S24	S25	S26	S27	S28	S29	S30	S31	S32	S33	S34	S35	S36	S37	S38	S39	S40	S41	S42	S43	S44	S45	S46	S47	S48		
MAJES	34	183	485	508	424	180	101	34	12	3	3	3	1	1	1	0	0	0	0	0	0	0	1	1	5	17	65	59	67	43	75	55	23	18	7	2	5	0	0	1	0	0	0	0	1	0	1	5	2422	
CHIVAY	9	83	108	151	108	77	27	14	2	1	0	0	0	0	0	0	0	0	0	0	1	2	5	1	3	6	5	23	87	12	19	17	9	6	0	1	2	0	0	0	0	0	0	0	0	2	0	0	759	
GALLALI	1	10	32	30	24	6	8	1	1	1	0	0	0	2	0	0	0	0	0	0	0	0	0	0	9	6	4	17	10	7	10	17	7	10	6	4	1	0	0	0	0	1	0	0	0	1	0	2	226	
CAYLLOMA	3	28	11	25	24	14	7	2	2	0	1	0	0	2	0	1	0	0	0	0	0	0	0	0	0	0	7	3	4	0	20	20	16	9	4	10	1	0	0	0	1	0	0	0	4	1	0	1	220	
CABANACONDE	1	7	12	35	15	5	1	5	0	0	1	0	0	0	0	0	0	0	0	0	0	0	0	0	2	5	30	35	9	2	3	1	0	0	0	1	0	0	0	0	0	0	0	0	0	0	0	0	170	
LLUTA	0	0	24	15	10	7	10	0	1	0	1	3	0	0	0	0	0	0	0	0	0	0	0	0	0	4	4	2	3	2	0	1	2	0	0	0	0	0	0	0	0	0	0	0	0	0	0	0	89	
YANQUE	5	6	18	21	10	3	0	0	0	0	0	0	0	0	0	0	0	0	0	0	0	0	0	0	0	0	3	2	3	7	3	1	3	0	0	0	0	0	0	0	0	0	0	0	0	0	1	83		
SIBAYO	3	4	20	20	4	4	1	3	0	0	0	0	0	0	0	0	0	0	0	0	0	0	0	0	1	1	2	1	2	1	2	0	1	0	0	0	0	0	0	0	0	0	0	0	0	0	0	0	70	
MORIGAL	0	6	14	12	15	0	1	1	0	0	0	0	0	0	0	0	0	0	0	0	0	0	0	0	0	0	0	8	2	8	1	0	0	0	0	0	0	0	0	0	0	0	0	0	0	0	0	0	68	
HUANCA	3	2	24	10	9	6	3	2	0	0	0	0	0	0	0	0	0	0	0	0	0	0	0	0	0	0	1	0	0	0	0	0	0	0	0	0	0	0	0	0	0	0	0	0	0	0	0	0	60	
TISCO	1	3	0	2	2	8	7	2	1	1	0	0	0	0	0	0	0	0	0	0	0	0	0	0	0	0	0	7	1	5	3	6	7	2	1	0	0	0	0	0	0	0	0	0	0	0	0	0	59	
TAPAY	0	0	3	6	7	11	3	1	0	0	0	1	0	0	0	0	0	0	0	0	0	0	0	0	0	0	0	5	8	6	4	0	0	0	0	0	0	0	0	0	0	0	0	0	0	0	0	0	55	
HUAMBO	1	4	7	7	0	4	1	0	0	0	0	0	0	0	0	0	0	0	0	0	0	0	0	0	0	0	12	2	1	1	2	0	0	0	0	0	0	0	0	0	0	0	0	0	0	0	0	0	42	
TUTI	0	1	7	7	7	4	2	2	0	0	0	0	0	0	0	0	0	0	0	0	0	0	0	0	0	1	1	1	0	0	1	1	2	2	0	0	0	0	0	0	0	0	1	0	0	1	0	41		
ACHOYA	0	4	7	8	3	3	1	0	0	0	0	0	0	0	0	0	0	0	0	0	0	0	0	0	0	0	1	0	0	0	0	1	0	0	0	0	0	0	0	0	0	0	0	0	0	0	0	28		
CHUPANPA	0	0	10	3	2	7	2	0	0	0	0	0	0	0	0	0	0	0	0	0	0	0	0	0	0	0	0	0	0	0	0	0	0	0	0	0	0	0	0	0	0	0	0	0	0	0	0	0	24	
MICA	0	0	8	3	3	0	0	0	0	0	0	0	0	0	0	0	0	0	0	0	0	0	0	0	0	0	2	1	0	1	2	0	0	0	0	0	0	0	0	0	0	0	0	0	0	0	0	0	20	
COPORAQUE	0	2	5	6	4	2	0	0	0	0	0	0	0	0	0	0	0	0	0	0	0	0	0	0	0	0	0	0	0	0	0	0	0	0	0	0	0	0	0	0	0	0	0	0	0	0	0	0	19	
SAN ANTONIO DE CHUCA	0	5	4	0	3	0	0	0	0	0	0	0	0	0	0	0	0	0	0	0	0	0	0	0	0	1	3	0	0	0	0	0	2	0	0	0	0	0	0	0	0	0	0	0	0	0	0	0	18	
LARI	0	1	10	4	0	0	0	0	0	0	0	0	0	0	0	0	0	0	0	0	0	0	0	0	0	0	0	0	0	0	0	0	1	0	0	0	0	0	0	0	0	0	0	0	0	0	0	0	16	
CAYARANI																																																	2	2
TOTAL	61	329	805	873	674	341	175	67	19	6	6	7	1	5	1	1	0	0	0	0	0	1	2	6	2	17	32	93	145	244	93	156	128	70	59	21	18	10	0	0	1	1	1	0	0	6	4	3	9	4491

*Al 03 de DICIEMBRE del 2022, a las 00:00 Horas
Fuente: Notificación individual Microredes R.S.A.C.
Elaborado por: Oficina de Epidemiología de la R.S.A.C.

Defunciones comunitarias COVID 19 notificadas Red de Salud Arequipa Caylloma hasta la semana 48 - 2022

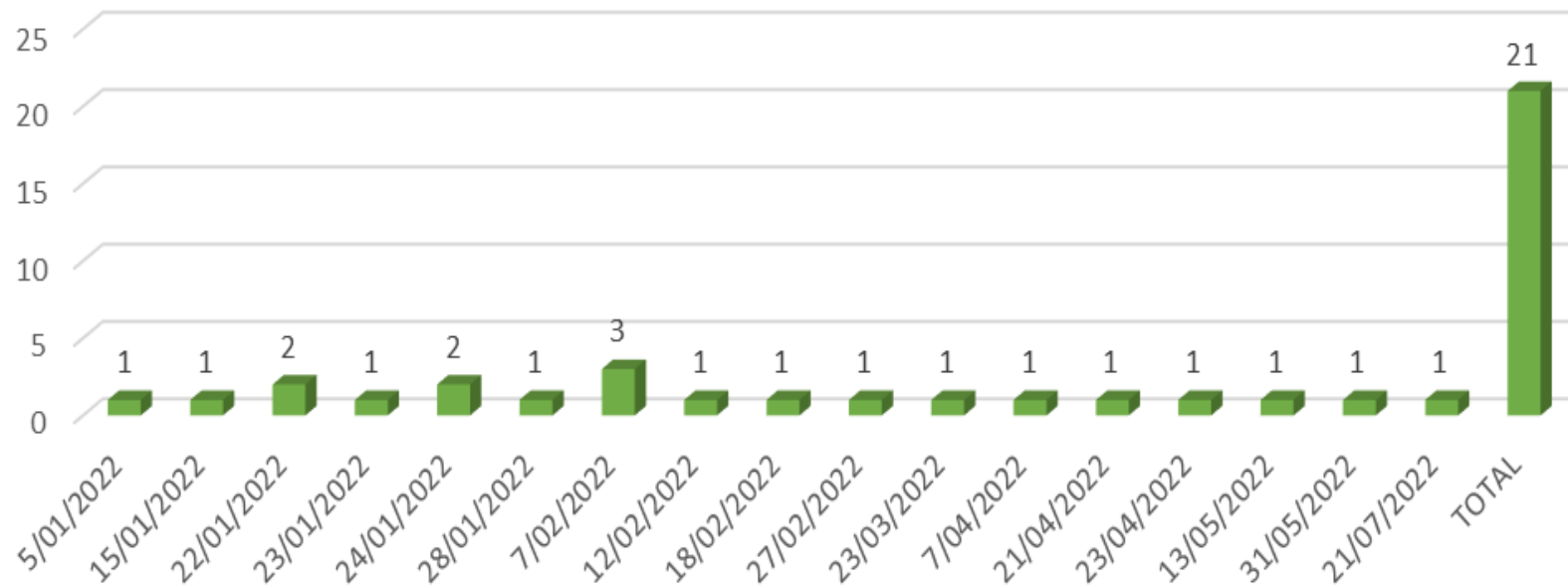

En la semana 30 se reporto el ultimo caso sospechoso que fallecio en comunidad. De la semana 32 hasta la 48 notificación negativa.

RECOMENDACIONES.-

Los establecimientos de salud deben continuar con la atención de acuerdo a la Norma técnica de salud N° 171- MINSa/2021/DGAIN.

Continuar con las actividades de Promoción de la Salud para prevención de COVID 19.

Realizar vigilancia de virus gripal u otros virus respiratorios para descarte de influenza o COVID 19 de acuerdo a lo observado en el canal endémico tanto de niños como adultos.

Socializar e implementar las recomendaciones de alertas epidemiológicas dadas por el CDC-MINSA.

Alerta **AE 22** “CASOS DE COLERA EN HAITI Y EL RIESGO DE IMPORTACION EN EL PERÚ”

Los IPRESS deberán tener en cuenta el análisis de la información epidemiológica para las intervenciones respectivas.

Implementar las recomendaciones de la alerta epidemiológica:

AE 17 “Incremento de casos de viruela del mono, en el Perú, 2022” en el contexto que se vienen presentando casos en los hospitales de la provincia.

Realizar actividades preventivo promocionales para cortar la cadena de transmisión de la viruela del mono.

Búsqueda activa de casos de viruela del mono y realizar las actividades preventivo promocionales.

Continuar con las actividades preventivo promocionales de EDAS en los diferentes establecimientos de salud de la Red de salud Arequipa Caylloma.

Se recomienda monitorización de coberturas de vacunación contra la poliomielitis y de todas las inmunoprevenibles.

Implementar las medidas dadas por la **alerta sanitaria de la OPS** por Emergencia y diseminación de *Shigella sonnei* con resistencia extrema a los antibióticos. Riesgo potencial para Latinoamérica y el Caribe

Socializar e implementar recomendaciones de la **AE 23 “INTOXICACIÓN POR METANOL EN LIMA METROPOLITANA Y CALLAO”** con el objetivo de mantenernos alerta por lo que se sugiere que ante la presencia de casos de intoxicación alcohólica se aplique la ficha de investigación epidemiológica.

En presencia de casos de intoxicación alcohólica con la sintomatología indicada en la alerta realizar la investigación epidemiológica y toma de muestra respectiva de manera conjunta con el equipo de intervención.

Socializar e implementar recomendaciones de la **AE 25 “INCREMENTO DE CASOS COVID-19 A NIVEL NACIONAL, 2022”**

Continuar con las actividades de identificación y notificación de los diferentes eventos de salud pública que se encuentra en vigilancia.

Realizar control de foco en las Microredes que se detecten casos de sospechosos de rabia canina con el fin de intervenciones oportunas.

Realizar las actividades pertinentes para la detección de zonas con rabia canina para las intervenciones oportunas por el riesgo de Rabia Humana.

Coordinación con clínicas veterinarias para detección, notificación oportuna de rabia canina para control de foco inmediato.

Esta semana se emitieron las siguientes alertas epidemiológicas:

AE 26 “INCREMENTO DE CASOS COVID-19 A NIVEL NACIONAL, 2022”

AE 27 CASO DE SARAMPIÓN EN ECUADOR

AE 28 EPIZOOTIA DE INFLUENZA AVIAR, TIPO A, SUBTIPO H5 EN AVES SILVESTRES EN EL LITORAL DEL PAIS realizar vigilancia de procesos respiratorios provenientes de zonas costeras para descarte de influenza

Se recomienda a los jefes de los establecimientos socializar e implementar recomendaciones de todas las alertas.